

fx2017.dot の記載要領

(1) 注意点

写の備え付けの注意事項：

FX は、添付書類（事項書と工事設計書）の写の備え付け義務が免許人にあります。電子申請をした場合の写の備え付け方法は、施行規則並びに告示で、いろいろな備え付け方法が認められています。どの方法で備え付けるかは、免許人と相談して適切な方法で備え付けしてください。

当協会が推奨する方法は、次のいずれかです。

この word ファイルで作成した申請書（届）を

- ①印刷して備え付ける方法
- ②PDF ファイルにして CD-R に記録して備え付ける方法

です。

(2) 基地局等の様式の選択と初期設定

スタートメニュー（またはデスクトップ）の「電子申請サポートシステム」－「新規作成」フォルダに保存されている様式の **fx2017.dot** を開きます。メニューの起動の仕方は、「各様式共通の記載要領」を参照してください。（文書中、画面上で「fx2015」となっている箇所は「fx2017」に読み替えてください）

● 「初期設定」タブ－「初期設定」

最初に宛先通信局を選択してから、「新規として設定」（免許申請）、「再免許として設定」（再免許申請）、「変更として設定」（変更申請）かを選択します。工事設計書を利用しないように設定することもできます。設定したら「実行」ボタンをクリックします。

新規として設定	「工事設計書を利用する」のみ
再免許として設定	「工事設計書を利用する/しない」から選択
変更として設定	「工事設計書を利用する/しない」から選択

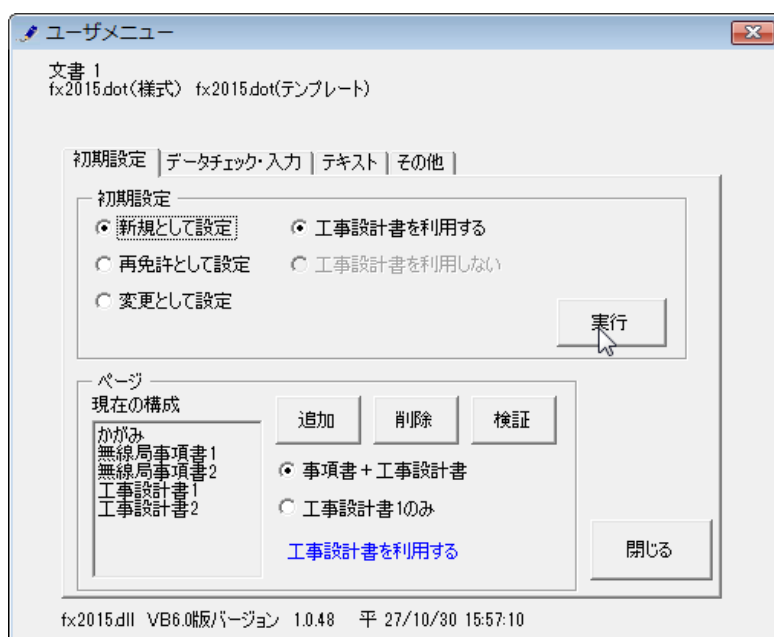

警告が表示されたら確認して「はい」ボタンをクリックします。

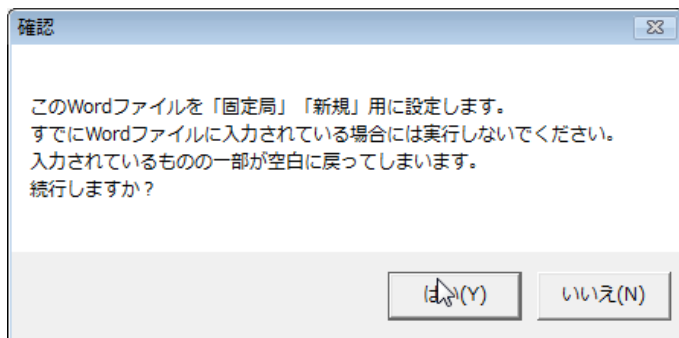

かがみ	
表題	「新規」のときは「免許申請書」を、「再免許」のときは「再免許申請書」を、「変更」のときは「変更申請書（届）」を選択します。
表題 2	「新規」のときは「を開設したいので、電波法第 6 条」を、「再免許」のときは「の再免許を受けたいので、無線局免許手続規則第 16 条」を、「変更」のときは「を変更したいので無線局免許手続規則第 25 条」を選択します。
記入年月日	実行している日の年月日が入力されます。
事項書	
申請（届出）の区分	「新規」のときは「開設」、「再免許」のときは「再免」に、「変更」のときは「変更」がチェックされます。
欠格事由	「無」がチェックされます。修正することはできません。
開設、継続開設又は変更を必要とする理由	「新規」のときは「無線局による事業・業務の開始・拡充」が、「再免許」のときは「再免許申請」が、変更のときには、もっともふさわしい理由をプルダウンから選んでください。

設定が終わったら次のダイアログボックスが表示されます。「OK」ボタンをクリックしてください。

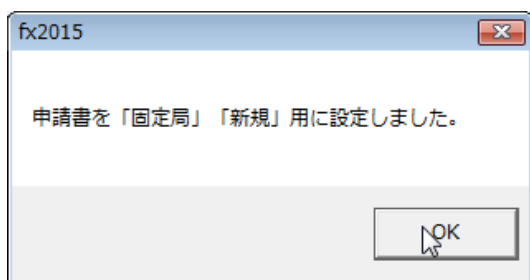

「工事設計書を利用する/しない」の設定は、ページ構成フレームで青字で表示されます。

工事設計書を利用するか利用しないかは、セットごとに指定することもできます。設定するには、無線局事項書 2 の備考の 3 番目のプルダウンで「免許手続規則第 18 条の 2 の規定により、工事設計書の提出を省略します。」「工事設計書に変更はないので、工事設計書の添付を省略します。」のいずれかを選択してください。

「工事設計書を利用しない」設定にしてある状態で、工事設計書に入力した場合には、入力したものは無視されます。

●「初期設定」タブ「ページ」フレーム

「ページ」フレームには、「現在の構成」として、「かがみ」に始まって、現在存在する「無線局事項書 1」「無線局事項書 2」「工事設計書 1」「工事設計書 2」がページ数分表示されています。

基地局等は、「無線局事項書 1」「無線局事項書 2」「工事設計書 1」「工事設計書 2」で1つのセットとなっていて、「工事設計書 1」は複数のページにすることができます。

ページを増やす場合には「事項書+工事設計書」のセットとして追加するか、「工事設計書 1」のみを追加するか選んでから「追加」ボタンで増やし、「削除」ボタンで削除することができます。「検証」ボタンで現在のWord 文書のページ構成を取得しなおします。

●セットを追加する

「事項書+工事設計書」のセットを選んでから、「追加」ボタンをクリックします。

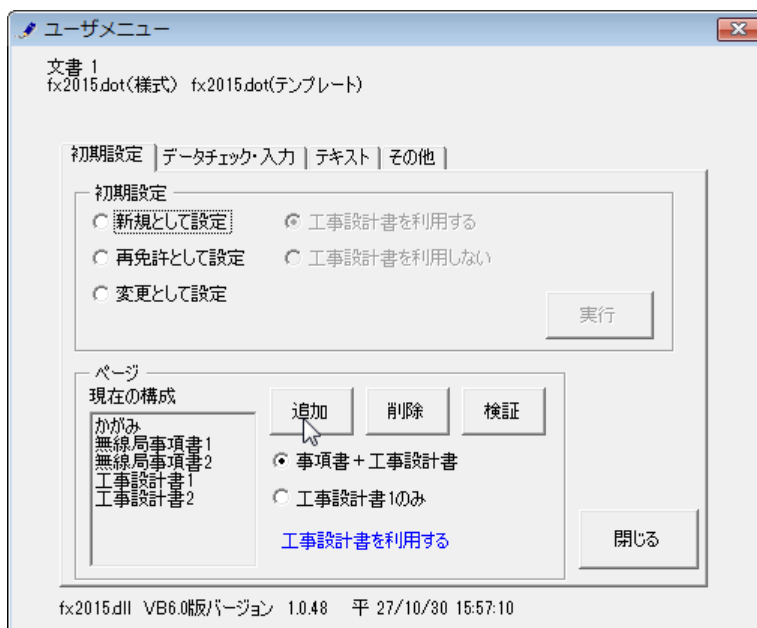

セットを増やす位置を「ページのあとに」で指定し、追加するセット数「セット分増やす」で指定し、「実行」ボタンをクリックします。

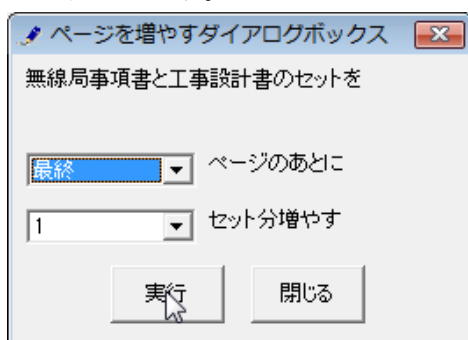

終了すると次のダイアログボックスが表示されます。「OK」ボタンをクリックします。

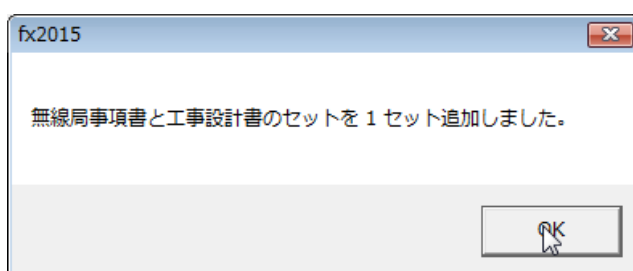

次のダイアログボックスが表示されます。「OK」ボタンをクリックします。

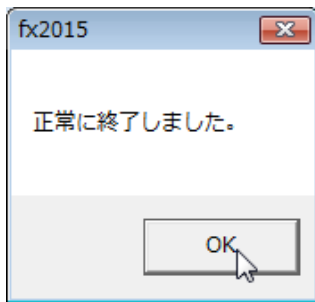

●セットを削除する

「事項書+工事設計書」のセットを選んでから、「削除」ボタンをクリックします。

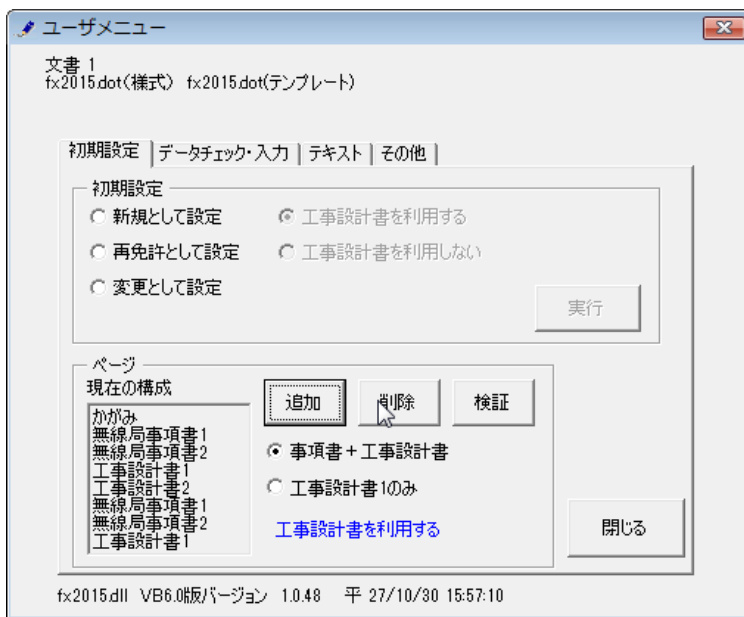

セットを削除する位置を「ページから始まるセットを削除」で指定し、「実行」ボタンをクリックします。削除では、1 セット分しか削除することはできません。複数のセットを削除する場合には、本操作を繰り返し実施してください。

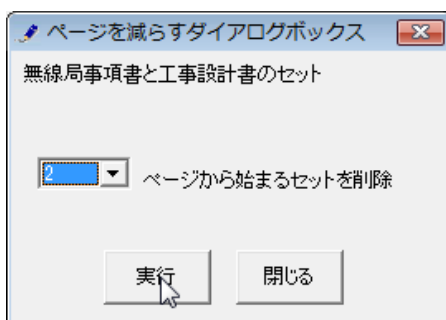

終了すると次のダイアログボックスが表示されます。「OK」ボタンをクリックします。

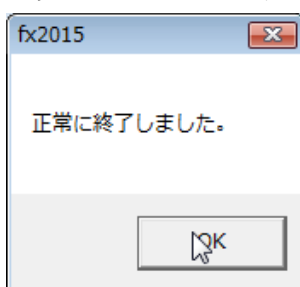

●工事設計書 1 を追加する

「工事設計書 1 のみ」を選んでから、「追加」ボタンをクリックします。

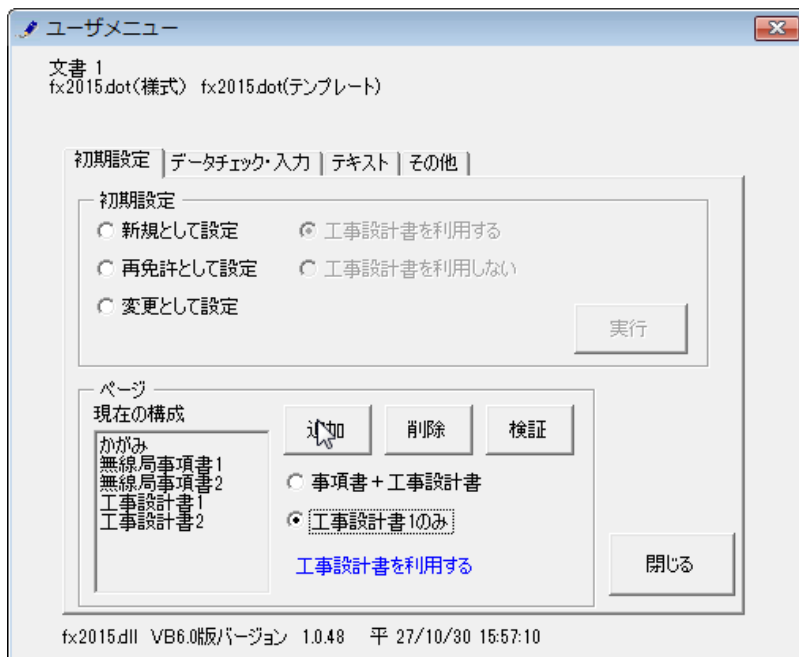

無線局事項書 1 を増やす位置を「ページのあとに」で指定し、追加するページ数を「ページ分増やす」で指定し、「実行」ボタンをクリックします。

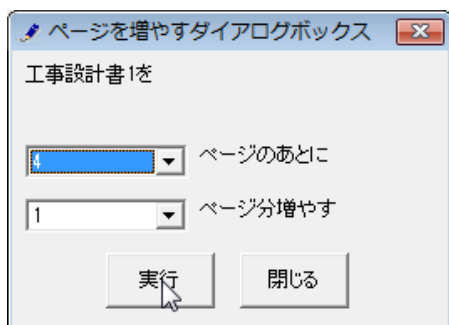

終了すると次のダイアログボックスが表示されます。「OK」ボタンをクリックします。

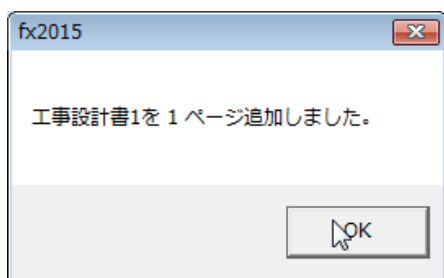

次のダイアログボックスが表示されます。「OK」ボタンをクリックします。

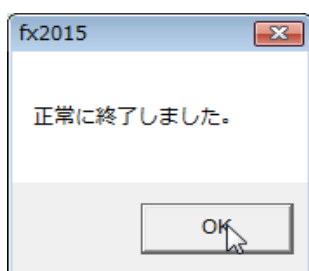

●工事設計書 1 を削除する

「工事設計書 1 のみ」を選んでから、「削除」ボタンをクリックします。

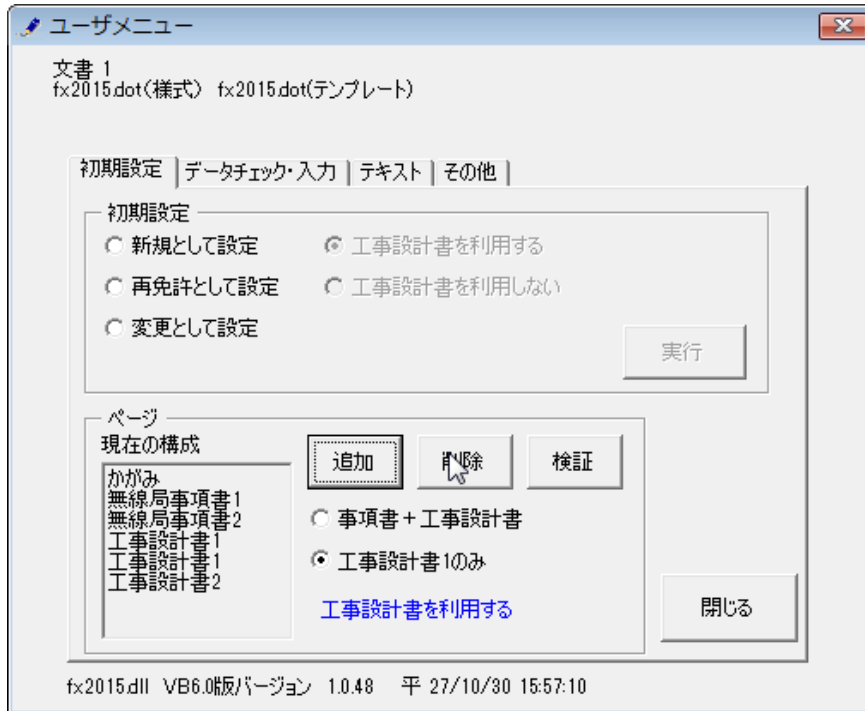

無線局事項書 1 を削除する位置を「ページを削除」で指定し、「実行」ボタンをクリックします。削除では、1 ページ分しか削除することはできません。複数のページを削除する場合は、本操作を繰り返し実施してください。

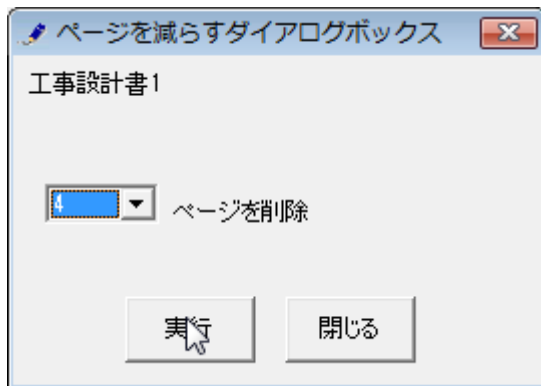

終了すると次のダイアログボックスが表示されます。「OK」ボタンをクリックします。

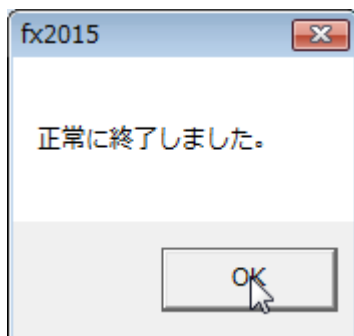

●検証する

「ページ構成」が現在の Word 文書とくいちがうと正しく動作できません。ページ構成を取得しなおすときには、「検証」ボタンをクリックします。(通常はこの操作を行なう必要はありません)

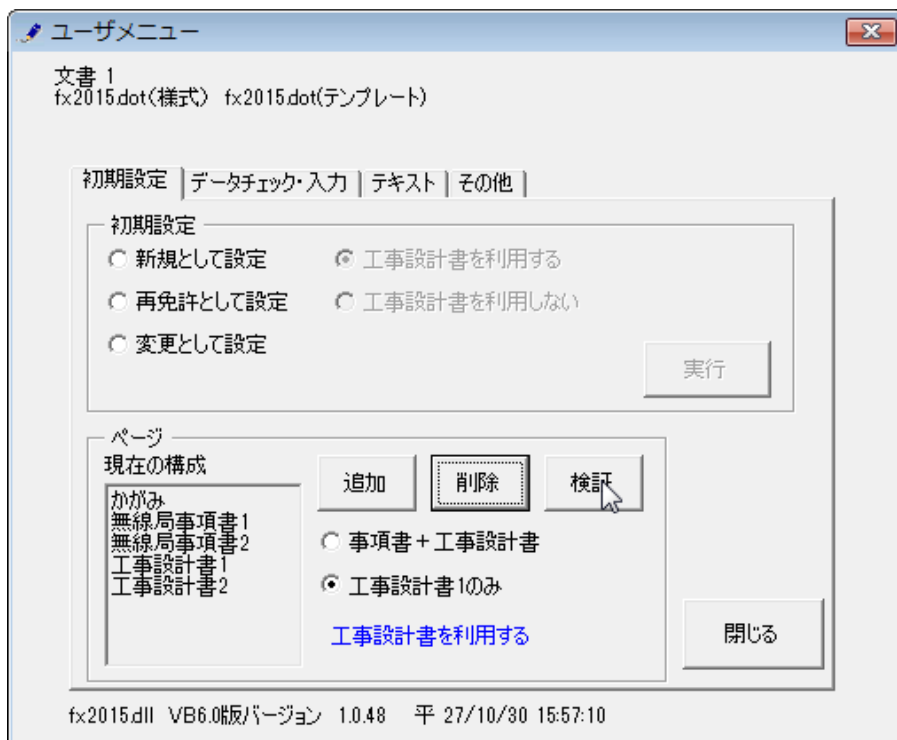

終了すると次のダイアログボックスが表示されます。「OK」ボタンをクリックします。

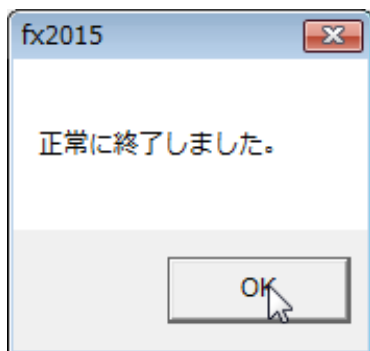

「検証」ボタンをクリックしてもページ構成が Word 文書と一致しないときは、陸上無線協会宛てにその Word 文書をお送りください。

(3) かがみの作成

電子申請レポートシステム

無線局指定してください

平成 年 月 日

指定してください 殿

申請者(法人・団体・個人の別)
 郵便番号 →
 住所フリガナ →
 住所 →
 氏名フリガナ →
 氏名 →
 代表者役職 →
 フリガナ →
 代表者氏名 →
 電話番号 →

代理人
 郵便番号 →
 住所フリガナ →
 住所 →
 氏名フリガナ →
 氏名 →
 代表者役職 →
 フリガナ →
 代表者氏名 →
 電話番号 →

復代理人
 郵便番号 →
 住所フリガナ →
 住所 →
 氏名フリガナ →
 氏名 →
 代表者役職 →
 フリガナ →
 代表者氏名 →
 電話番号 →

下記の無線局指定してくださいの規定により別紙の書類を添えて申請します。

記

① 無線局の種別及び局数	② 識別信号	③ 免許の番号	④ 免許の年月日	⑤ 備考
				10W 局 × 円 = 円 5W 局 × 円 = 円 1W 局 × 円 = 円 合計 円 <input type="checkbox"/> 手数料免除

申請に関する連絡責任者(住所) 所属
 氏名 電話番号 メールアドレス

1/5 ページ 1/2003 文字 英語 (米国)

- ・復復代理人がある場合は、復復代理人欄に復復代理人を記載して、復代理人を事項書「24 備考欄」に入力します。
- ・かがみの備考フリー入力欄には、変更の場合は「セット替え○局と株分け△局」、「再免を同時提出」などを入力します。
- ・かがみの「手数料免除」は、手数料が免除される国及び国に準ずる機関の場合にチェックします。
- ・識別信号の変更の場合は、かがみには(旧)識別信号を入力し、事項書には(新)識別信号を入力します。
- ・呼出名称がない固定局で子局番号や局名がある場合、子局番号の場合は(子局番号○)、局名の場合は「局名○」と入力します。(通信局によって違いますので、当協会へ確認願います。)
- ・変更の場合で、識別信号及び免許の番号並びに免許の年月日が複数ある場合は「、」(全角句点)で区切って同一グループ数とし、相関関係が分かるようにします。ただし、免許の年月日がすべて同じである場合は、一つ入力するだけでかまいません。
- ・■■再免許申請の場合は、かがみの免許の年月日は既免許の年月日を、事項書は、再免許後の年月日を入力します■■。

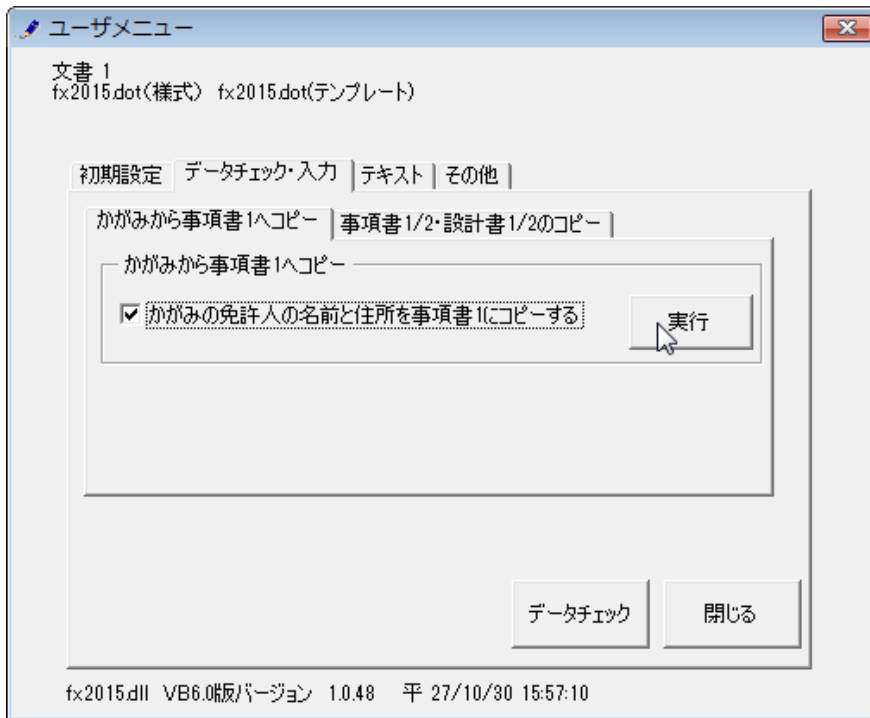

終了すると次のダイアログボックスが表示されます。「OK」ボタンをクリックします。

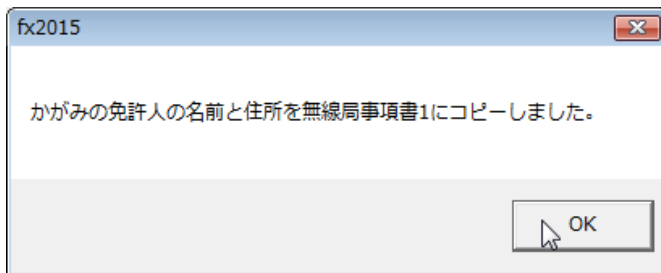

●事項書や工事設計書に入力した情報をそれぞれ反映する

複数のセットを入力するときは、最初に1セット目に入力してから、「データのコピー」フレームの「事項書1/2・設計書1/2のコピー」でコピーしたい事項書・設計書をチェックしてから「実行」ボタンをクリックします。

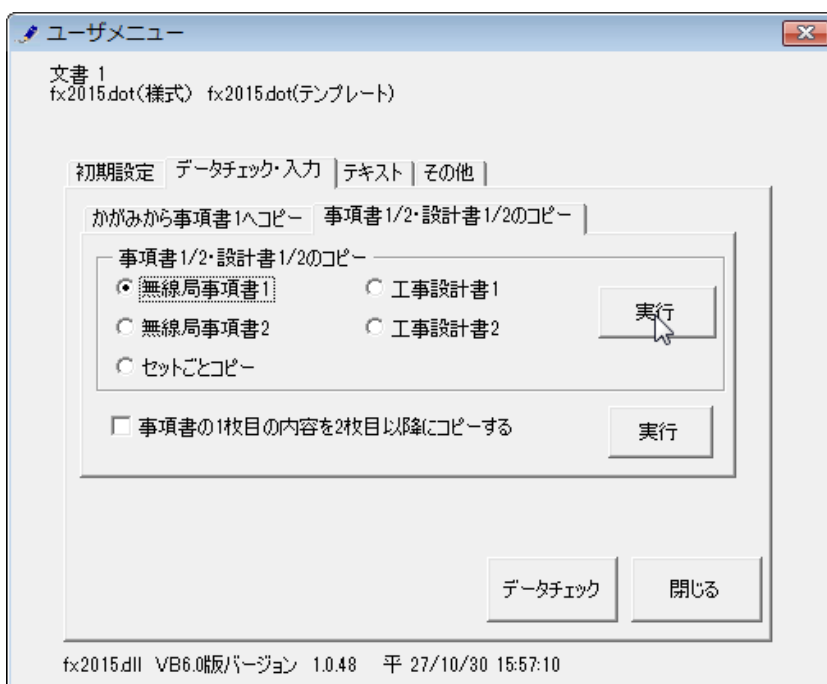

次のダイアログボックスが表示されます。コピー元のページを「ページから」から選択し、コピー先のページを「ページから」で指定し、「実行」ボタンをクリックします。

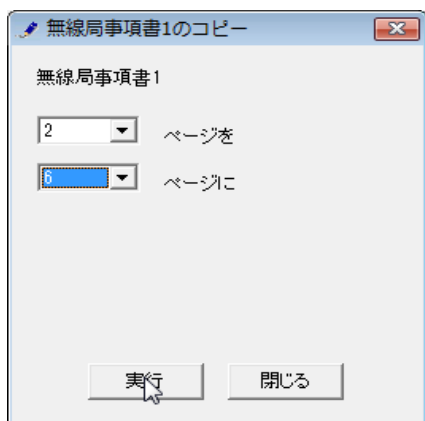

次の画面が表示されます。コピーしたい項目をクリックして選んでから「実行」ボタンをクリックします。



終了すると次のダイアログボックスが表示されます。「OK」ボタンをクリックします。

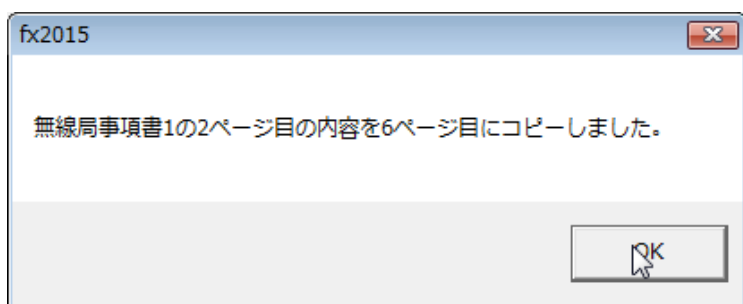

無線局事項書2のコピーでは次の画面が表示されます。

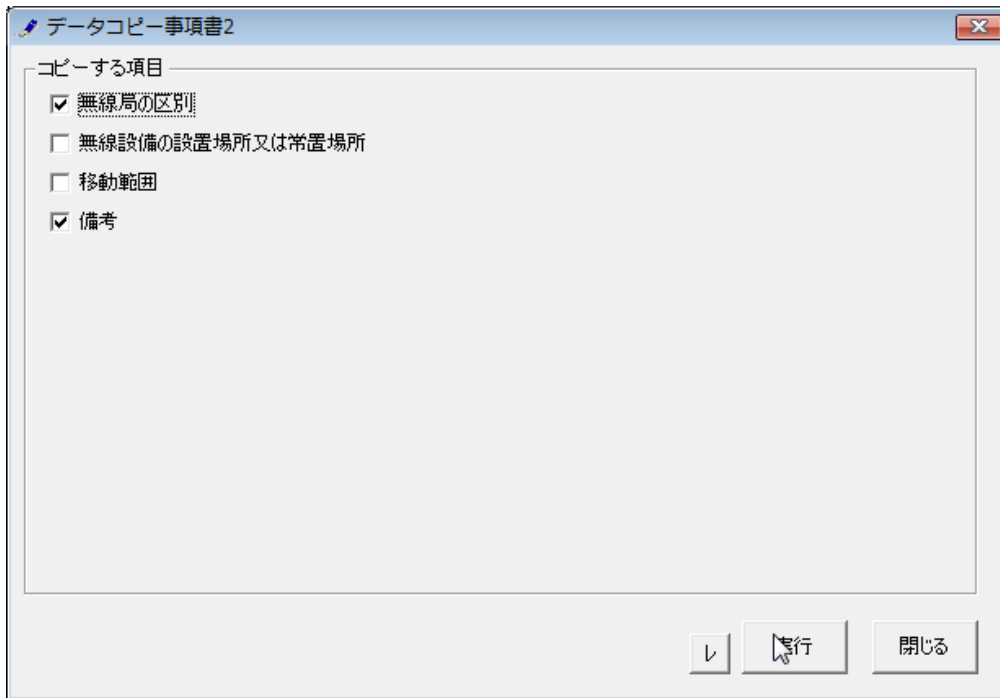

工事設計書 1 のコピーでは次の画面が表示されます。



工事設計書 2 のコピーでは次の画面が表示されます。

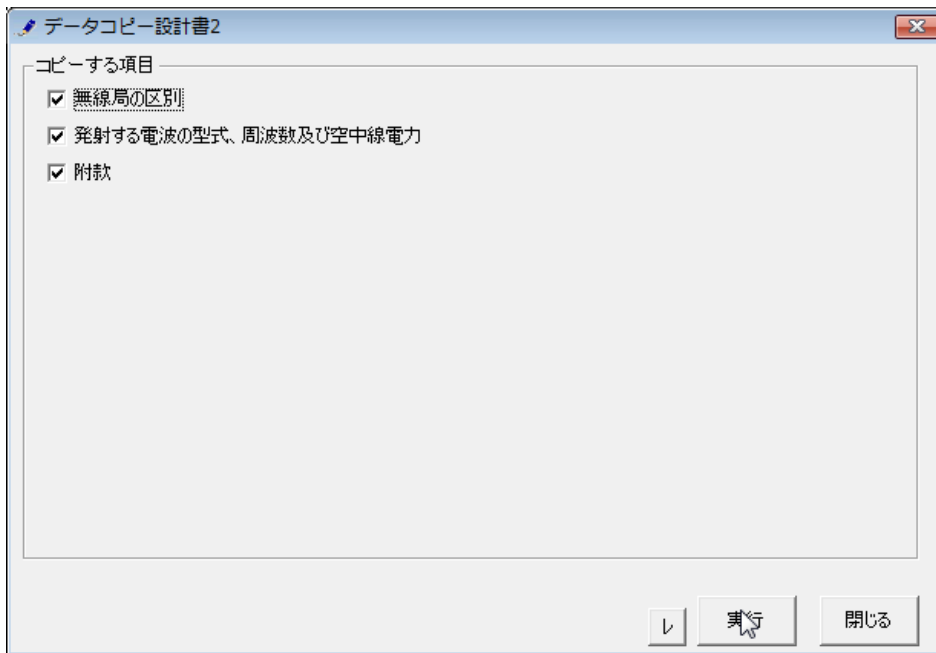

セットのコピーでは、コピー元のセットの先頭のページを「ページから」から選択し、コピー先をページを「ページから」で指定し、「実行」ボタンをクリックします。

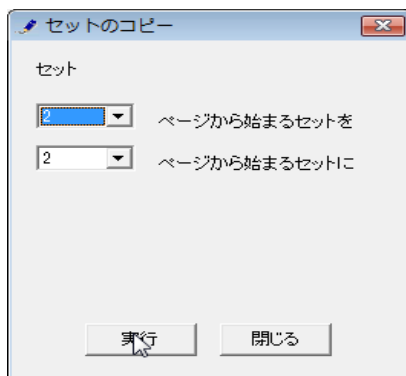

工事設計書 1 は複数ページ存在する場合、ページ数が同数の場合は 1 対 1 でコピーされ、同数でない場合には先頭の工事設計書がコピーされます。

「セットのコピー」ではコピーする項目は選択することができません。標準の設定でコピーが実行されます。

●事項書 1 枚目に入力した情報を 2 枚目以降に反映する

複数のセットを入力するときは、最初に事項書の 1 枚目に入力してから、「データのコピー」フレームの「事項書 1 枚目の内容を 2 枚目以降にコピーする」をチェックしてから「実行」ボタンをクリックします。

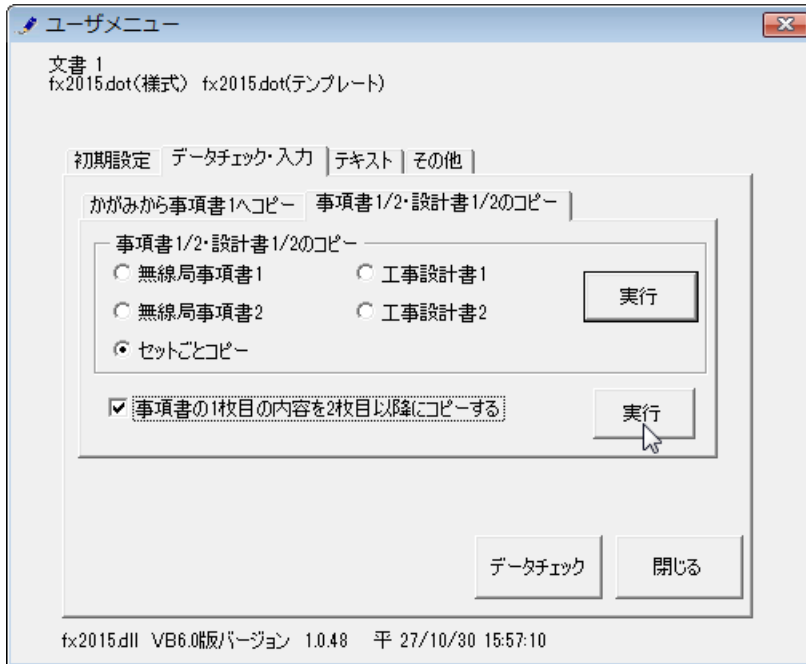

次のダイアログボックスが表示されます。コピーしたい項目をチェックします。「レ」ボタンをクリックすると「すべてのチェックを解除」「すべてをチェック」が繰り返されます。



「実行」ボタンをクリックすると指定された項目がコピーされます。終了すると次のダイアログボックスが表示されます。「OK」ボタンをクリックします。

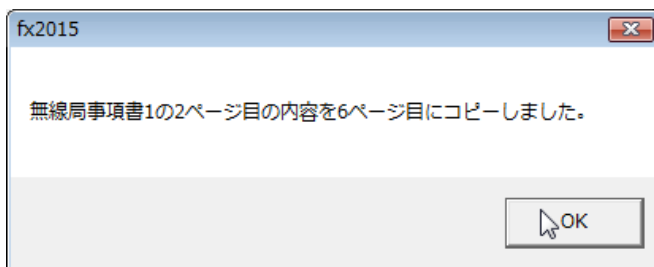

1 欄 申請 (届出) の区分	「開設」「再免」「変更」のいずれかをチェックします。
-----------------	----------------------------

3 欄 免許の番号	「関固第 12345 号～関固第 12347 号」のように、免許番号が連続する場合は「～」でつなぎ、連続しないものは事項書を分割し別に作成します。数字は半角で入力します。	
4 欄 無線局の数	局数を半角数字で入力します。	
5 欄 欠格事由	「無」をチェックします。	
6 欄 開設、継続開設又は変更を必要とする理由	<ul style="list-style-type: none"> ・先頭のプルダウンは必須です。 ・変更の場合で変更事項が複数存在する場合は 2 番目以降から該当するものを選択します。説明しきれない場合は、最後のフリー入力欄に入力します。 	
7 欄 申請（届出）者名等	法人・団体の場合	
	法人・団体・個人の別	法人をチェックします。
	法人又は団体フリガナ	申請者の名称フリガナを全角で入力します。
	法人又は団体名	申請者の名称を全角で入力します。
	団体の場合	
	法人・団体・個人の別	団体をチェックします。
	法人又は団体フリガナ	申請者の名称フリガナを全角で入力します。
	法人又は団体名	申請者の名称を全角で入力します。
	個人又は代表者名の姓フリガナ	申請者の姓のフリガナを全角で入力します。
	個人又は代表者名の名フリガナ	申請者の名のフリガナを全角で入力します。
	個人又は代表者名の姓	申請者の姓を全角で入力します。
	個人又は代表者名の名	申請者の名を全角で入力します。
	個人の場合	
	法人・団体・個人の別	個人をチェックします。
	個人又は代表者名の姓フリガナ	申請者の姓のフリガナを全角で入力します。
	個人又は代表者名の名フリガナ	申請者の名のフリガナを全角で入力します。
	個人又は代表者名の姓	申請者の姓を全角で入力します。
	個人又は代表者名の名	申請者の名を全角で入力します。
	その他の欄	
	住所フリガナ	住所のフリガナを全角カタカナで入力します。
	都道府県市区町村コード	都道府県市区町村コードを半角数字で入力します。
住所	住所を全角で入力します。	
郵便番号	郵便番号を半角数字で「xxx-xxxx」形式で入力します。	
電話番号	数字とハイフンで電話番号を入力します。(数字のみ)	

		でも可)
8 欄 希望する運用許容時間	入力する必要はありません。入力する場合は「常時」と入力してください。	
9 欄 工事落成の予定期日	開設の場合は必須です。	
10 欄 免許の年月日	開設の場合は入力する必要はありません。変更の場合は必須です。再免許の場合は、再免許後の期日を入力します。入力する場合は年月日を半角数字で入力します。	
11 欄 免許の有効期間	開設の場合は入力する必要はありません。変更の場合は必須です。再免許の場合は、再免許後の期日を入力します。入力する場合は年月日を半角数字で入力します。	
12 欄 希望する有効期間	増設などの場合に既免許局と終期を統一したい場合などに入力します。その場合は 24 欄備考のプルダウンから「終期統一のため有効期間を希望します」も選択します。入力する場合は年月日を半角数字で入力します。	
13 欄 最初の免許の年月日	入力する必要はありません。入力する場合は「昭和」「60」年「2」月「1」日のように、元号をプルダウンから選択し、年月日を半角数字で入力します。	
14 欄 運用開始の予定期日	開設の場合は入力してください。ほとんどの場合「免許の日」です。	
15 欄 無線局の目的コード	開設と変更の場合は必須です。再免許の場合は入力する必要はありません。	
	プルダウン	「GEN」「PUB」「EXP」から選択します。
	フリー入力	プルダウンに該当するものがない場合、半角英大文字で入力します。
16 欄 通信事項コード	上段と下段があります。開設と変更では必須です。再免許の場合は入力する必要はありません。	
	上段	
	プルダウン	「AAF」「AGG」「CWR」「DAB」「DAI」「EDC」「EDT」「EPA」「FDA」「GAS」「GEN」「HBW」「HSM」「HSP」「HSW」「LAO」「LCA」「LCI」「DAK」から選択できます。
	プルダウン	「LCK」「LCL」「LCM」「LCT」「LGO」「MAW」「MCS」「PTG」「RDA」「RDK」「RDR」「RXY」「EXW」「SPA」「SRD」「WRU」から選択できます。
	フリー入力	プルダウンに該当するものがない場合、半角英大文字で入力します。
	下段	
	プルダウン	「AAF」「AGG」「CWR」「DAB」「DAI」「EDC」「EDT」「EPA」

	<p>「FDA」「GAS」「GEN」「HBW」「HSM」「HSP」「HSW」「LAO」「LCA」「LCI」「DAK」から選択できます。</p> <p>プルダウン 「LCK」「LCL」「LCM」「LCT」「LGO」「MAW」「MCS」「PTG」「RDA」「RDK」「RDR」「RXY」「EXW」「SPA」「SRD」「WRU」から選択できます。</p> <p>フリー入力 プルダウンに該当するものがない場合、半角英大文字で入力します。</p>										
17 欄 通信の相手方	<p>全角で入力します。開設と変更では必須です。再免許の場合は入力する必要はありません。</p> <p>「免許人所属の陸上移動局」「免許人所属の陸上移動局、他の防災関係機関所属の無線局」「免許人所属の陸上移動局、消防機関所属の陸上移動局」「免許人所属の陸上移動局、消防機関所属の陸上移動局、防災関係機関所属の無線局」「免許人所属の陸上移動局、受信設備」「免許人所属の携帯局」「免許人所属の携帯局、消防機関所属の携帯局」「免許人所属の別紙固定局」「免許人所属の受信設備」などと入力します。</p>										
18 欄 識別信号	<p>呼出名称を「むせんき 1」のように数字部だけ半角数字で入力します。識別信号の変更の場合は、新しい識別信号を入力します。呼出名称が無い固定局で子局番号や局名がある場合、子局番号の場合は（子局番号○）、局名の場合は「局名○」と入力します。（通信局によって違いますので、当協会へ確認願います。）</p>										
19 欄 電波の型式並びに周波数の範囲及び空中線電力	<p>・周波数はポイントで最大 5 波まで入力することができます。</p> <table border="1"> <tr> <td>占有周波数帯幅</td> <td>「8k50」「16k0」「5k80」「24k3」「15k0」「2M50」「5M00」「9M00」「9M50」から選択します。</td> </tr> <tr> <td>電波型式</td> <td>「F3E」「F2D」「F2D F3E」「G1D G1E」「G7W」「D7W」「F2C F3E」「F2C F2D F3E」「F1E」「F1D F1E」から選択します。</td> </tr> <tr> <td>電波型式フリー入力</td> <td>電波型式プルダウンにない電波型式の場合、半角英数字で入力します。</td> </tr> <tr> <td>周波数（5 個）</td> <td>周波数を半角数字で入力します。</td> </tr> <tr> <td>電力フリー入力</td> <td>電力を半角数字で入力します。</td> </tr> </table>	占有周波数帯幅	「8k50」「16k0」「5k80」「24k3」「15k0」「2M50」「5M00」「9M00」「9M50」から選択します。	電波型式	「F3E」「F2D」「F2D F3E」「G1D G1E」「G7W」「D7W」「F2C F3E」「F2C F2D F3E」「F1E」「F1D F1E」から選択します。	電波型式フリー入力	電波型式プルダウンにない電波型式の場合、半角英数字で入力します。	周波数（5 個）	周波数を半角数字で入力します。	電力フリー入力	電力を半角数字で入力します。
占有周波数帯幅	「8k50」「16k0」「5k80」「24k3」「15k0」「2M50」「5M00」「9M00」「9M50」から選択します。										
電波型式	「F3E」「F2D」「F2D F3E」「G1D G1E」「G7W」「D7W」「F2C F3E」「F2C F2D F3E」「F1E」「F1D F1E」から選択します。										
電波型式フリー入力	電波型式プルダウンにない電波型式の場合、半角英数字で入力します。										
周波数（5 個）	周波数を半角数字で入力します。										
電力フリー入力	電力を半角数字で入力します。										

(5) 無線局事項書 2 の作成

20 欄 無線局の区別	識別信号を入力します。												
21 欄 無線設備の設置場所 又は常置場所	<p>1 装置で設置場所が 8 箇所を超える場合は、管理者が総務省システムへ手入力しますので、9 箇所目以降の情報をメール等で連絡ください。</p> <table border="1" data-bbox="497 1429 1481 1912"> <tr> <td>チェックボックス</td> <td>「設置場所」か「常置場所」のどちらかをチェックします。</td> </tr> <tr> <td>設置場所番号 (8 個)</td> <td>プルダウンになっています。番号を選択してください。</td> </tr> <tr> <td>設置場所の区別コード (8 個)</td> <td>「W」「T」「R」「O」「C」「G」「M」「B」「Y」「F」「S」「J」「P」「U」「Q」「V」から選択します。</td> </tr> <tr> <td>住所フリガナ</td> <td>住所のフリガナを全角カタカナで入力します。</td> </tr> <tr> <td>都道府県市区町村コード</td> <td>都道府県市区町村コードを半角数字で入力します。</td> </tr> <tr> <td>住所</td> <td>住所を全角で入力します。</td> </tr> </table>	チェックボックス	「設置場所」か「常置場所」のどちらかをチェックします。	設置場所番号 (8 個)	プルダウンになっています。番号を選択してください。	設置場所の区別コード (8 個)	「W」「T」「R」「O」「C」「G」「M」「B」「Y」「F」「S」「J」「P」「U」「Q」「V」から選択します。	住所フリガナ	住所のフリガナを全角カタカナで入力します。	都道府県市区町村コード	都道府県市区町村コードを半角数字で入力します。	住所	住所を全角で入力します。
チェックボックス	「設置場所」か「常置場所」のどちらかをチェックします。												
設置場所番号 (8 個)	プルダウンになっています。番号を選択してください。												
設置場所の区別コード (8 個)	「W」「T」「R」「O」「C」「G」「M」「B」「Y」「F」「S」「J」「P」「U」「Q」「V」から選択します。												
住所フリガナ	住所のフリガナを全角カタカナで入力します。												
都道府県市区町村コード	都道府県市区町村コードを半角数字で入力します。												
住所	住所を全角で入力します。												
24 欄 備考	<table border="1" data-bbox="497 2056 1481 2105"> <tr> <td>フリー入力 1</td> <td>全角で入力します。</td> </tr> </table>	フリー入力 1	全角で入力します。										
フリー入力 1	全角で入力します。												

	フリー入力 2	全角で入力します。
	プルダウン	工事設計書を利用するか利用しないかは、セットごとに指定することもできます。設定するには、「免許手続規則第 18 条の 2 の規定により、工事設計書の提出を省略します。」「工事設計書に変更はないので、工事設計書の添付を省略します。」のいずれかを選択してください。
	プルダウン	「(注) この周波数の使用は、他の防災関係機関所属の無線局と通信を行う場合にに限る。」を選択することができます。

(6) 工事設計書 1 の作成

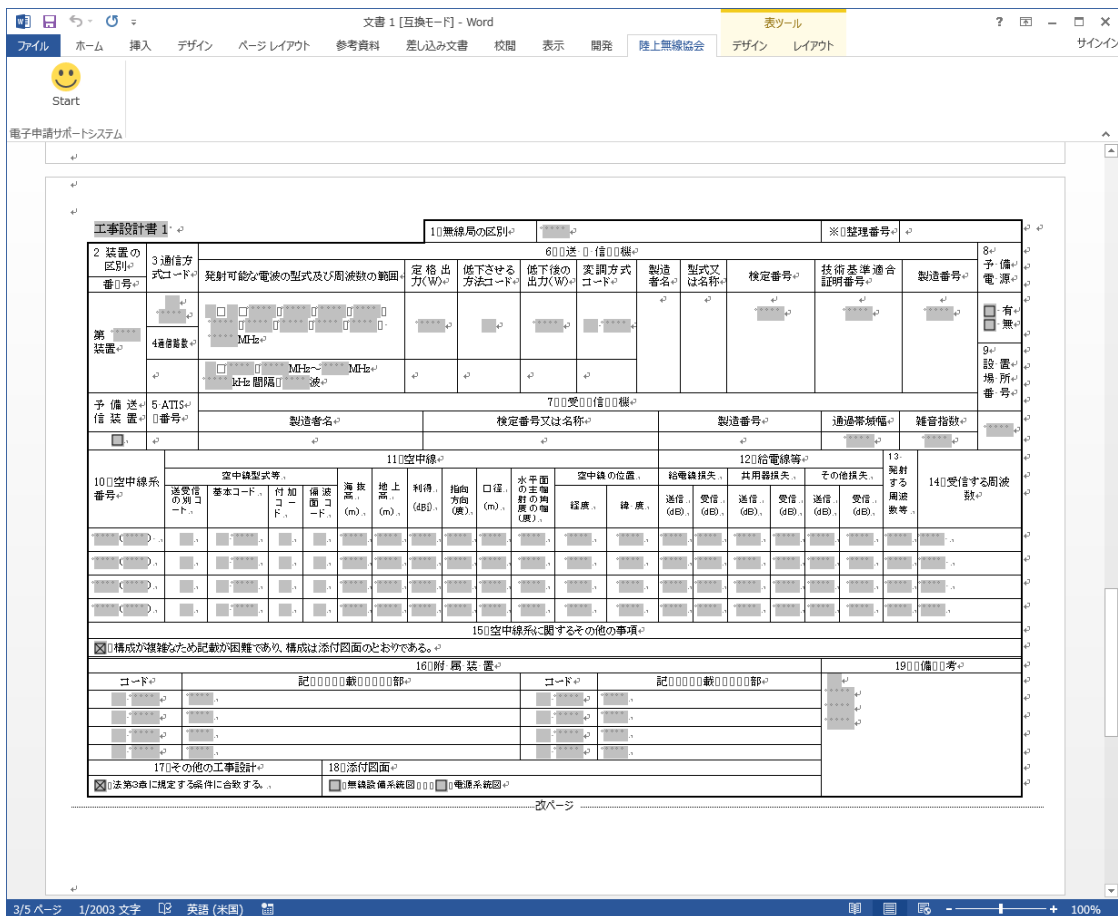

1 欄 無線局の区別	識別信号を入力します。		
2 欄 装置の区別	「第●装置」に装置番号を半角数字で入力します。予備送信装置の場合、チェックします。		
3 欄 通信方式コード	<table border="1"> <tr> <td>プルダウン</td> <td>「SN1N」「ST1N」「ST1S」「SN2N」「HN1N」「HN2N」「HT1N」「DN2N」「DT1N」「DT1S」「DT2N」「DF2N」「MN1N」「MN2N」「MT1N」「MT1S」「MT2N」「TN1N」から選択することができます。</td> </tr> </table>	プルダウン	「SN1N」「ST1N」「ST1S」「SN2N」「HN1N」「HN2N」「HT1N」「DN2N」「DT1N」「DT1S」「DT2N」「DF2N」「MN1N」「MN2N」「MT1N」「MT1S」「MT2N」「TN1N」から選択することができます。
プルダウン	「SN1N」「ST1N」「ST1S」「SN2N」「HN1N」「HN2N」「HT1N」「DN2N」「DT1N」「DT1S」「DT2N」「DF2N」「MN1N」「MN2N」「MT1N」「MT1S」「MT2N」「TN1N」から選択することができます。		

	<table border="1" data-bbox="497 163 1479 356"> <tr> <td data-bbox="497 163 703 356">プルダウン</td> <td data-bbox="703 163 1479 356"> 「SN1N」「ST1N」「ST1S」「SN2N」「HN1N」「HN2N」 「HT1N」「DN2N」「DT1N」「DT1S」「DT2N」「DF2N」 「MN1N」「MN2N」「MT1N」「MT1S」「MT2N」「TN1N」 から選択することができます。 </td> </tr> </table>	プルダウン	「SN1N」「ST1N」「ST1S」「SN2N」「HN1N」「HN2N」 「HT1N」「DN2N」「DT1N」「DT1S」「DT2N」「DF2N」 「MN1N」「MN2N」「MT1N」「MT1S」「MT2N」「TN1N」 から選択することができます。																				
プルダウン	「SN1N」「ST1N」「ST1S」「SN2N」「HN1N」「HN2N」 「HT1N」「DN2N」「DT1N」「DT1S」「DT2N」「DF2N」 「MN1N」「MN2N」「MT1N」「MT1S」「MT2N」「TN1N」 から選択することができます。																						
4 欄 通信路数	上段では、フリー入力欄に数値を、プルダウンで単位を「bps」「kbps」「Mbps」「CH」から選択します。 下段には通信路実装数を数値で入力します。単位（CH）は入力しません。																						
5 欄 予備の別	「システム予備」「セット予備」のどちらかをチェックして選択します。第●装置欄には装置番号を数字で入力します。																						
6 欄 送信機	<ul style="list-style-type: none"> ・発射可能な電波の型式及び周波数の範囲 <table border="1" data-bbox="497 759 1479 1052"> <tr> <td data-bbox="497 759 778 857">占有周波数帯幅</td> <td data-bbox="778 759 1479 857"> 「8k50」「16k0」「5k80」「24k3」「15k0」「2M50」 「5M00」「9M00」「9M50」から選択します。 </td> </tr> <tr> <td data-bbox="497 857 778 1003">電波型式</td> <td data-bbox="778 857 1479 1003"> 「F3E」「F2D」「F2D F3E」「G1D G1E」「G7W」「D7W」 「F2C F3E」「F2C F2D F3E」「F1E」「F1D F1E」から選択します。 </td> </tr> <tr> <td data-bbox="497 1003 778 1052">周波数（5 個）</td> <td data-bbox="778 1003 1479 1052">周波数を半角数字で入力します。 </td> </tr> </table> ・その他 <table border="1" data-bbox="497 1149 1479 1733"> <tr> <td data-bbox="497 1149 778 1198">定格出力</td> <td data-bbox="778 1149 1479 1198">半角数字で入力します。 </td> </tr> <tr> <td data-bbox="497 1198 778 1296">低下させる方法コード</td> <td data-bbox="778 1198 1479 1296">「N」「F」「M」から選択します。 </td> </tr> <tr> <td data-bbox="497 1296 778 1346">低下後の出力</td> <td data-bbox="778 1296 1479 1346">半角数字で入力します。 </td> </tr> <tr> <td data-bbox="497 1346 778 1491">変調方式コード</td> <td data-bbox="778 1346 1479 1491"> 「D4PSK」「P/44PSK」「4PSK」「PSK」「4FSK」「FSK」 「FM」「16QAM」「64QAM」「128QAM」から選択します。 </td> </tr> <tr> <td data-bbox="497 1491 778 1541">クロック周波数</td> <td data-bbox="778 1491 1479 1541">半角数字で入力します。 </td> </tr> <tr> <td data-bbox="497 1541 778 1590">検定番号</td> <td data-bbox="778 1541 1479 1590">検定番号を半角英数字で入力します。 </td> </tr> <tr> <td data-bbox="497 1590 778 1688">技術基準適合証明番号</td> <td data-bbox="778 1590 1479 1688">技術基準適合証明番号又は工事設計認証番号を半角英数字で入力します。 </td> </tr> <tr> <td data-bbox="497 1688 778 1733">製造番号</td> <td data-bbox="778 1688 1479 1733">製造番号を半角英数字で入力します。 </td> </tr> </table> <p>検定番号又は技術基準適合番号、認証番号を入力した場合は、電波の型式、周波数、送信出力、低下させるコード、低下後の出力、変調方式コードの入力を省略することができます。</p>	占有周波数帯幅	「8k50」「16k0」「5k80」「24k3」「15k0」「2M50」 「5M00」「9M00」「9M50」から選択します。	電波型式	「F3E」「F2D」「F2D F3E」「G1D G1E」「G7W」「D7W」 「F2C F3E」「F2C F2D F3E」「F1E」「F1D F1E」から選択します。	周波数（5 個）	周波数を半角数字で入力します。	定格出力	半角数字で入力します。	低下させる方法コード	「N」「F」「M」から選択します。	低下後の出力	半角数字で入力します。	変調方式コード	「D4PSK」「P/44PSK」「4PSK」「PSK」「4FSK」「FSK」 「FM」「16QAM」「64QAM」「128QAM」から選択します。	クロック周波数	半角数字で入力します。	検定番号	検定番号を半角英数字で入力します。	技術基準適合証明番号	技術基準適合証明番号又は工事設計認証番号を半角英数字で入力します。	製造番号	製造番号を半角英数字で入力します。
占有周波数帯幅	「8k50」「16k0」「5k80」「24k3」「15k0」「2M50」 「5M00」「9M00」「9M50」から選択します。																						
電波型式	「F3E」「F2D」「F2D F3E」「G1D G1E」「G7W」「D7W」 「F2C F3E」「F2C F2D F3E」「F1E」「F1D F1E」から選択します。																						
周波数（5 個）	周波数を半角数字で入力します。																						
定格出力	半角数字で入力します。																						
低下させる方法コード	「N」「F」「M」から選択します。																						
低下後の出力	半角数字で入力します。																						
変調方式コード	「D4PSK」「P/44PSK」「4PSK」「PSK」「4FSK」「FSK」 「FM」「16QAM」「64QAM」「128QAM」から選択します。																						
クロック周波数	半角数字で入力します。																						
検定番号	検定番号を半角英数字で入力します。																						
技術基準適合証明番号	技術基準適合証明番号又は工事設計認証番号を半角英数字で入力します。																						
製造番号	製造番号を半角英数字で入力します。																						
7 欄 受信機	通過帯域幅と雑音指数を入力します。 <table border="1" data-bbox="497 2022 1479 2114"> <tr> <td data-bbox="497 2022 778 2072">通過帯域幅</td> <td data-bbox="778 2022 1479 2072">半角英数字で入力します。 </td> </tr> <tr> <td data-bbox="497 2072 778 2114">雑音指数</td> <td data-bbox="778 2072 1479 2114">半角英数字で入力します。 </td> </tr> </table>	通過帯域幅	半角英数字で入力します。	雑音指数	半角英数字で入力します。																		
通過帯域幅	半角英数字で入力します。																						
雑音指数	半角英数字で入力します。																						

	<table border="1"> <tr> <td>EQL コード</td> <td>「N」「A」「B」「C」「D」から選択します。</td> </tr> </table>	EQL コード	「N」「A」「B」「C」「D」から選択します。																										
EQL コード	「N」「A」「B」「C」「D」から選択します。																												
8 欄 予備電源	「有」「無」のどちらかをチェックします。																												
9 欄 設置場所番号	半角数字で入力します。 但し、設置場所が1カ所のみの場合は不要です。																												
10 欄 空中線系番号(4個)	上段は半角数字とハイフンで入力します。 下段は「デジタル共通波系」など全角で入力します。																												
11 欄 空中線(4個)	<p>数値は半角で、小数点以下の最終数字が0(ゼロ)は入力しないでください。</p> <table border="1"> <tr> <td>空中線の型式名</td> <td>全角英数字 40 文字までで入力します。</td> </tr> <tr> <td>送受の別コード</td> <td>「M」「T」「R」から選択します。</td> </tr> <tr> <td>基本コード</td> <td>プルダウンの「TI」「YA」「PA」「PL」「HO」「DP」「GG」「KG」「LU」「TS」「SG」「WI」「LC」「CL」「LN」「CR」「SR」「HE」「CO」「TL」「BG」「ZD」「ZO」から選択します。</td> </tr> <tr> <td>付加コード</td> <td>「D」「T」「M」「O」「R」から選択します。</td> </tr> <tr> <td>偏波面コード</td> <td>「V」「H」「VH」「45」「R」「L」「RL」「Z」から選択します。</td> </tr> <tr> <td>SD コード</td> <td>「N」「S」「R」「I」から選択します。</td> </tr> <tr> <td>SD 間隔</td> <td>半角数字で入力します。</td> </tr> <tr> <td>海拔高</td> <td>半角数字で入力します。</td> </tr> <tr> <td>地上高</td> <td>半角数字で入力します。</td> </tr> <tr> <td>利得</td> <td>半角数字で入力します。</td> </tr> <tr> <td>指向方向</td> <td>半角数字で入力します。</td> </tr> <tr> <td>口径</td> <td>半角数字で入力します。</td> </tr> <tr> <td>水平面の主輻射の 角度の幅</td> <td>半角数字で入力します。</td> </tr> <tr> <td>空中線の位置</td> <td>緯度と経度を半角数字で入力します。</td> </tr> </table>	空中線の型式名	全角英数字 40 文字までで入力します。	送受の別コード	「M」「T」「R」から選択します。	基本コード	プルダウンの「TI」「YA」「PA」「PL」「HO」「DP」「GG」「KG」「LU」「TS」「SG」「WI」「LC」「CL」「LN」「CR」「SR」「HE」「CO」「TL」「BG」「ZD」「ZO」から選択します。	付加コード	「D」「T」「M」「O」「R」から選択します。	偏波面コード	「V」「H」「VH」「45」「R」「L」「RL」「Z」から選択します。	SD コード	「N」「S」「R」「I」から選択します。	SD 間隔	半角数字で入力します。	海拔高	半角数字で入力します。	地上高	半角数字で入力します。	利得	半角数字で入力します。	指向方向	半角数字で入力します。	口径	半角数字で入力します。	水平面の主輻射の 角度の幅	半角数字で入力します。	空中線の位置	緯度と経度を半角数字で入力します。
空中線の型式名	全角英数字 40 文字までで入力します。																												
送受の別コード	「M」「T」「R」から選択します。																												
基本コード	プルダウンの「TI」「YA」「PA」「PL」「HO」「DP」「GG」「KG」「LU」「TS」「SG」「WI」「LC」「CL」「LN」「CR」「SR」「HE」「CO」「TL」「BG」「ZD」「ZO」から選択します。																												
付加コード	「D」「T」「M」「O」「R」から選択します。																												
偏波面コード	「V」「H」「VH」「45」「R」「L」「RL」「Z」から選択します。																												
SD コード	「N」「S」「R」「I」から選択します。																												
SD 間隔	半角数字で入力します。																												
海拔高	半角数字で入力します。																												
地上高	半角数字で入力します。																												
利得	半角数字で入力します。																												
指向方向	半角数字で入力します。																												
口径	半角数字で入力します。																												
水平面の主輻射の 角度の幅	半角数字で入力します。																												
空中線の位置	緯度と経度を半角数字で入力します。																												
12 欄 給電線等(4個)	<p>数値は半角で、小数点以下の最終数字が0(ゼロ)は入力しないでください。</p> <table border="1"> <tr> <td>給電線損失</td> <td>半角数字で入力します。</td> </tr> <tr> <td>共用器損失</td> <td>半角数字で入力します。</td> </tr> <tr> <td>その他損失</td> <td>半角数字で入力します。</td> </tr> </table>	給電線損失	半角数字で入力します。	共用器損失	半角数字で入力します。	その他損失	半角数字で入力します。																						
給電線損失	半角数字で入力します。																												
共用器損失	半角数字で入力します。																												
その他損失	半角数字で入力します。																												
13 欄 発射する周波数等(4個)	半角数字で入力します。複数ある場合には「、」(全角句点)で区切ります。																												

14 欄 受信する周波数 (4 個)	半角数字で入力します。複数ある場合には「、」（全角句点）で区切ります。 「MHz」は入力しないでください。 例：151.1、152.2、153.3								
15 欄 使用する無給電中継装置	入力できません。								
16 欄 回線の条件コード	プルダウンから「C（電気通信業務用以外）上記以外の回線」を必要なら選択します。								
17 欄 通信の相手方	<p>通信の相手方に関する情報を入力します。</p> <table border="1" data-bbox="497 584 1477 925"> <tr> <td>自局の空中線番号</td> <td>半角数字で入力します。</td> </tr> <tr> <td>相手方の識別信号</td> <td>識別信号を入力します。</td> </tr> <tr> <td>相手方の免許の番号</td> <td>免許番号を入力します。</td> </tr> <tr> <td>相手方の装置の区別等</td> <td>左側の欄には半角数字で入力します。右側の欄には全角で入力します。複数の装置の番号を入力するには「1、2」のように全角の「、」で区切ります。</td> </tr> </table>	自局の空中線番号	半角数字で入力します。	相手方の識別信号	識別信号を入力します。	相手方の免許の番号	免許番号を入力します。	相手方の装置の区別等	左側の欄には半角数字で入力します。右側の欄には全角で入力します。複数の装置の番号を入力するには「1、2」のように全角の「、」で区切ります。
自局の空中線番号	半角数字で入力します。								
相手方の識別信号	識別信号を入力します。								
相手方の免許の番号	免許番号を入力します。								
相手方の装置の区別等	左側の欄には半角数字で入力します。右側の欄には全角で入力します。複数の装置の番号を入力するには「1、2」のように全角の「、」で区切ります。								
18 欄 無給電中継装置番号	入力できません。								
19 欄 無給電中継装置	入力できません。								
20 欄 空中線系に関するその他の事項	「構成が複雑なため記載が困難であり、構成は添付図面のとおりである。」を必要な場合はチェックします。チェックした場合は図面を添付し、添付する図面等の内容を備考欄に入力します。								
21 欄 全伝送区間の距離	半角数字で入力します。								
22 欄 附属装置	<p>4 つの段に分かれています。</p> <table border="1" data-bbox="497 1603 1477 1845"> <tr> <td>コードプルダウン</td> <td>「ALM」「MON」「CON」「D」「L」「OWL」「T」「PT」「F」「S」から選択します。</td> </tr> <tr> <td>コードフリー入力</td> <td>プルダウンに該当するものがない場合、半角英文字で入力します。</td> </tr> <tr> <td>記載部</td> <td>全角で入力します。</td> </tr> </table>	コードプルダウン	「ALM」「MON」「CON」「D」「L」「OWL」「T」「PT」「F」「S」から選択します。	コードフリー入力	プルダウンに該当するものがない場合、半角英文字で入力します。	記載部	全角で入力します。		
コードプルダウン	「ALM」「MON」「CON」「D」「L」「OWL」「T」「PT」「F」「S」から選択します。								
コードフリー入力	プルダウンに該当するものがない場合、半角英文字で入力します。								
記載部	全角で入力します。								
23 欄 その他の工事設計	<table border="1" data-bbox="497 1995 1477 2040"> <tr> <td>法第 3 章に規定する条件に合致する。</td> <td>必要ならチェックします。</td> </tr> </table>	法第 3 章に規定する条件に合致する。	必要ならチェックします。						
法第 3 章に規定する条件に合致する。	必要ならチェックします。								

29 欄 無線局の区別	識別信号を入力します。													
30 欄 発射する電波の型式、周波数及び空中線電力	<table border="1" data-bbox="497 275 1481 1099"> <tr> <td data-bbox="497 275 986 327">周波数番号</td> <td data-bbox="986 275 1481 327">半角数字で入力します。</td> </tr> <tr> <td data-bbox="497 327 986 519">電波の型式</td> <td data-bbox="986 327 1481 519">「F3E」「F2D」「F2D F3E」「G1D G1E」「G7W」「D7W」「F2C F3E」「F2C F2D F3E」「F1E」「F1D F1E」から選択します。</td> </tr> <tr> <td data-bbox="497 519 986 571">電波型式フリー入力</td> <td data-bbox="986 519 1481 571">半角英数字で入力します。</td> </tr> <tr> <td data-bbox="497 571 986 622">周波数</td> <td data-bbox="986 571 1481 622">半角数字で入力します。</td> </tr> <tr> <td data-bbox="497 622 986 674">空中線電力</td> <td data-bbox="986 622 1481 674">半角数字で入力します。</td> </tr> <tr> <td data-bbox="497 674 986 1099">補足事項</td> <td data-bbox="986 674 1481 1099"> <p>2 つとも全角で入力します。</p> <p>上段は、電力の条件を入力します。 記載例：30度方向5W、90度方向5W</p> <p>下段は、周波数の使用条件等がある場合は（注）と記載し、注の内容（附款）は枠外のプルダウン注または、フリー入力に内容を入力します。</p> </td> </tr> </table> <p data-bbox="475 1153 1481 1234">1 装置で 15 波を超える場合は、管理者が総務省システムへ手入力しますので、11 波以降の情報をメール等で連絡ください。</p>		周波数番号	半角数字で入力します。	電波の型式	「F3E」「F2D」「F2D F3E」「G1D G1E」「G7W」「D7W」「F2C F3E」「F2C F2D F3E」「F1E」「F1D F1E」から選択します。	電波型式フリー入力	半角英数字で入力します。	周波数	半角数字で入力します。	空中線電力	半角数字で入力します。	補足事項	<p>2 つとも全角で入力します。</p> <p>上段は、電力の条件を入力します。 記載例：30度方向5W、90度方向5W</p> <p>下段は、周波数の使用条件等がある場合は（注）と記載し、注の内容（附款）は枠外のプルダウン注または、フリー入力に内容を入力します。</p>
周波数番号	半角数字で入力します。													
電波の型式	「F3E」「F2D」「F2D F3E」「G1D G1E」「G7W」「D7W」「F2C F3E」「F2C F2D F3E」「F1E」「F1D F1E」から選択します。													
電波型式フリー入力	半角英数字で入力します。													
周波数	半角数字で入力します。													
空中線電力	半角数字で入力します。													
補足事項	<p>2 つとも全角で入力します。</p> <p>上段は、電力の条件を入力します。 記載例：30度方向5W、90度方向5W</p> <p>下段は、周波数の使用条件等がある場合は（注）と記載し、注の内容（附款）は枠外のプルダウン注または、フリー入力に内容を入力します。</p>													
備考	<table border="1" data-bbox="470 1292 1481 1487"> <tr> <td data-bbox="470 1292 742 1391">1 番目プルダウン</td> <td data-bbox="742 1292 1481 1391">「(注) この周波数の使用は、他の防災関係機関所属の無線局と通信を行う場合に限る。」が選択できます。</td> </tr> <tr> <td data-bbox="470 1391 742 1487">2 番目フリー入力</td> <td data-bbox="742 1391 1481 1487">自由に入力することができます。全角で入力してください。</td> </tr> </table>		1 番目プルダウン	「(注) この周波数の使用は、他の防災関係機関所属の無線局と通信を行う場合に限る。」が選択できます。	2 番目フリー入力	自由に入力することができます。全角で入力してください。								
1 番目プルダウン	「(注) この周波数の使用は、他の防災関係機関所属の無線局と通信を行う場合に限る。」が選択できます。													
2 番目フリー入力	自由に入力することができます。全角で入力してください。													

電子申請の場合は、使用する周波数が 1 波であっても、「工事設計書 2」の 30 欄の入力は必須です。

(8) データチェック

かがみと無線局事項書 1、無線局事項書 2、工事設計書 1、工事設計書 2 の入力が完了したら、データチェックを実行してください。記載ミスを自動的にチェックし、ミスがあればメッセージが出ます。

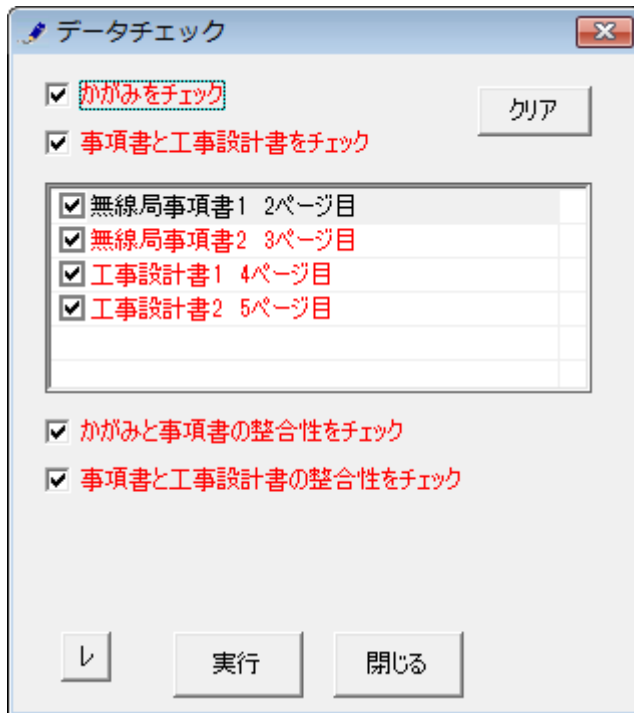

データチェックが完了したら、名前を付けて保存し、陸上無線協会へのメールに保存した Word 文書を添付してお送りください。